

PLANO DE GOVERNO

“SOMOS AUTORES
DE NOSSA HISTÓRIA!”

CARLOS ROBERTO

KIKITO

The logo for 'KIKITO' consists of the word 'KIKITO' in a bold, black, sans-serif font. To the right of the text is a stylized speech bubble icon, also in black, with a tail pointing downwards and to the left.

Grácia Araújo -Vice

Esse documento foi produzido por vários colaboradores, com sugestões, avaliações e baseado em documentos entregues por comunidades, movimentos, sindicatos, associações, institutos e fundações e assinado. Esse documento constará de anexos que são específicos para cada região da cidade de Barbacena.

MEIO AMBIENTE

- **Fortalecimento do Conselho Municipal de Meio Ambiente**

De acordo com o SISNAMA (Sistema Nacional de Meio Ambiente)



- **Desenvolvimento de projetos em áreas**

passíveis de reflorestamento

- **Recuperação do viveiro de mudas**

Recuperação e ampliação do viveiro, com estufa e pequeno depósito para guarda de equipamentos e

ferramentas, em local escolhido- REBIO

- **Aprovação da Lei de Proteção à Flora Expansão do sistema permanente de Fiscalização ambiental**

- **Criação do Comitês de microbacia do Município.**

- **Implementação da política municipal de resíduos sólidos já definida no levantamento.** - Incluindo a coleta seletiva e o destino final.

- **Implantação de política de desenvolvimento de atividades Ecoturísticas** Forma de geração de renda e preservação do meio ambiente.

- **Criação do sistema ciclo viário Ecológico de Barbacena**

Criar ciclovias e/ou ciclofaixas na – Linha Oeste – Fortalecendo Sinalização, delimitação e manutenção do trecho. – Ciclovias em Avenidas.

- **Despoluição do ar**

- a) Fiscalizar a utilização de catalisadores em veículos de transporte coletivo;

- b) Desenvolver projeto de financiamento para introduzir, nas linhas troncais e linhas circulares
- c) Estudos e levantamentos da poluição do ar no município acompanhando origens e controle.

- **Matas ciliares**

Intensificação do replantio de matas ciliares ao longo dos cursos d'água.

- **Fortalecimento da Frente Parlamentar de Defesa das Águas**

A Frente Parlamentar de Defesa das Águas, criada na Câmara Municipal de Barbacena, será chamada para parceria com o Poder Executivo no que se refere a todo o desenvolvimento ambiental, controle e acompanhamento das questões ligadas à água entre outros.

- **Fortalecimento do Distrito Ecológico de PINHEIRO GROSSO**

É necessário um grande investimento em Pinheiro Grosso, dando realmente a característica de Distrito Ecológico com investimentos e discussão com a sociedade.

- **Corredores Ecológicos-Gênicos**

Desenvolvimento de estudos para criação de tais corredores ecológicos-gênicos para fauna e flora

- **Cuidados contínuos aos rios e seus afluentes**

Constituir um serviço contínuo de estudo, mapeamento, conservação e desassoreamento dos afluentes/ rios do Município, que contará, inclusive, com equipes para limpeza permanente das calhas e leitos. Este serviço incluirá a recuperação das calhas. Tais equipes, atuando a partir das nascentes, farão um trabalho preventivo e ainda ajudarão a conscientizar os moradores lindeiros.

- **Arborização da cidade**

Realizar dentro de dois anos o plantio de árvores (próprias) com estudos sobre impacto das mesmas (raízes, crescimento etc), pelas vias da

cidade, provocando num curto espaço de tempo o reflorestamento urbano com vistas a questão ambiental e ao paisagismo.

DEFESA CIVIL MUNICIPAL



- Dar à Coordenadoria Municipal de Defesa Civil papel de protagonista na prevenção, ação e reação à fatos que demandem a presença do efetivo.
- Promover a organização e o equipamento da DEFESA CIVIL, visando o pleno atendimento aos cidadãos com veículos, depósito de materiais de atendimento em situação de calamidade.
- Criar o Plano Emergencial de Barbacena, inclusive estudando a criação de uma rádio de prestação de serviços de utilidade pública aos cidadãos/ãs, sobretudo no que se refere a área da Defesa civil.
- Criar o 199 para acionamento da população e maior agilidade no atendimento.
- Estreitar os laços da Defesa Civil com a Guarda Municipal

POLÍTICAS PÚBLICAS DE ECONOMIA E TRABALHO PLANEJAMENTO E DESENVOLVIMENTO ECONÔMICO A) Criação do Instituto de Pesquisa e Planejamento Urbano e Econômico de Barbacena

Coordenar o processo de planejamento e monitoramento urbano da cidade, compatibilizando as diversas ações do Município, na condução do desenvolvimento sustentável, será a principal missão do Instituto.



Para isso se propõe a elaborar pesquisas, planos, projetos e programas, captar recursos para a implantação de programas dos órgãos da administração direta e indireta da Prefeitura Municipal de Barbacena, buscando a excelência em planejamento urbano, inclusive com vista a renovação, atualização e aporte na construção do novo PLANO DIRETOR MUNICIPAL.

Objetivos estratégicos:

- 1) propor o ordenamento do crescimento da Cidade com a distribuição adequada das atividades urbanas;
- 2) criar soluções integradas, visando melhores condições sociais e econômicas da população;
- 3) propor a articulação das políticas e diretrizes setoriais que interfiram na estruturação urbana do município;
- 4) captar recursos e atrair investimentos para viabilizar a implantação de planos, programas, projetos e obras do município.

B) Parceria com Estado de Minas Gerais (GASMIG) para melhor utilização do gás natural

C) Incentivo às ações já desenvolvidas pelo: SINDICOMÉRCIO E CDL

D) Fortalecer a parceria com a UAI no sentido de propiciar atendimento à população em situação de desemprego etc.

E) Criar e colocar para funcionar CVTS (Centros Vocacionais Tecnológicos) para atendimento e qualificação da mão de obra local.

- F) Criação de pequenas indústrias de beneficiamento de Legumes e Frutas e leite em Comunidades Rurais (aproveitando em alguns espaços públicos já existentes e “abandonados” pelo poder público.**
- G) Iniciar estudos e viabilizar mecanismos para a busca e instalação de Porto Seco/ Terminal de Cargas na área do Distrito Industrial, favorecendo serviços de logística no aproveitamento da posição geográfica do Município.**
- H) Colocar em Prática as ações do Plano Estratégico de Desenvolvimento Sustentável da Zona da Mata e Campo das Vertentes.**
- I) Viabilizar estudos junto ao Estado de Minas Gerais para implantação do CENTRO DE CONVENÇÕES E EVENTOS, trazendo Barbacena para o foco na realização de eventos, conferências, seminários e etc.**
- J) Fortalecer a Economia Solidária, criando a Feira da Economia Solidária, dar visibilidade a CASA DO ARTESÃO.**
- L) Estudos e levantamentos técnicos com parcerias federais para PREPARAÇÃO, DESENVOLVIMENTO E CRIAÇÃO de Moeda Social Local e do Banco Comunitário.**
- M) Apoio aos Trabalhadores Autônomos**
Criar condições que assegurem a melhoria da qualidade da prestação de serviços desses profissionais, propiciando cursos de atualização e apoio à sua legalização.

N) Capacitação e Treinamento

o) Promover Cursos de Capacitação e Treinamento na perspectiva de criar oportunidades de trabalho e geração de renda, incluindo a pessoa portadora de deficiência (dar continuidade e ampliar)

P) Intermediação de Mão de obra

Dotar o município de sistema apto a encaminhar profissionais ao mundo do trabalho – SISTEMA ITINERANTE DE CADASTRAMENTO, ATENDIMENTO E ORIENTAÇÃO à população desempregada.

Q) Apoio ao Empreendedorismo

Estimular a criação de cooperativas e criar incubadoras de empresas bem como a instalação de CVTS Centros Vocacionais Tecnológicos.

R) Apoio à Inovação Tecnológica dos setores econômicos tradicionais

S) Assegurar canais de escoamento condizentes, inclusive com a organização de Feiras no Município.

T) Criação de Grupo Executivo para Licenciamento de Atividades

Composto por Secretários de áreas que precisam intervir na questão, assessorando diretamente o Prefeito, e combatendo todas as exigências burocráticas dispensáveis.

POLÍTICAS PÚBLICAS DE INFRAESTRUTURA E DE SERVIÇOS PÚBLICOS



TRÂNSITO E MOBILIDADE URBANA

1) **Câmeras de monitoramento do Trânsito** Dando maior segurança ao trânsito e aos pedestres e coibindo os excessos de velocidade

2) **Ônibus corujões (Horários mais longos para Jornada**

de ônibus favorecendo população com horários em algumas linhas até mais tarde, especialmente os que passam próximo de hospitais).

Expansão da oferta, de acordo com a demanda apurada.

3) **Respeito aos pedestres**

Tratar a questão de acessibilidade, prioridade, conforto e respeito aos pedestres, como marca de Governo. Adaptando não apenas o trânsito, mas o acesso a espaços públicos e equipamentos comuns.

4) **Elaboração do Plano Setorial de Transportes e Trânsito**

5) **Melhoria da Sinalização na periferia da cidade**

Colocação de placas, sinalização etc também nas vias periféricas da cidade, fazendo chegar aos Bairros orientação e organização de trânsito.

6) **Convocar audiências com População, Taxistas, mototaxistas, entidades comerciais e de trabalhadores, empresas, universidades e institutos para debater o trânsito da cidade e sinalização recém-instalada.**

- 7) **Manter e ampliar ações da Municipalização do Trânsito com Estacionamento Rotativo, presença de agentes de trânsito.**
- 8) **Possibilitar a presença de Agentes de Trânsito em locais estratégicos em horários de “pico”, facilitando o escoamento do Trânsito.**
- 9) **Implantar a política de incentivo Fiscal aos empresários que abrirem ou ampliarem espaços de estacionamentos na região Central da cidade.**
- 10) **Ampliação da Sinalização horizontal, com identificação de espaços, faixas em todas as escolas e órgãos públicos, bem como a iluminação de faixas de pedestres no período da noite.**

SERVIÇOS E EQUIPAMENTOS PÚBLICOS



1) PROCON

Maior eficácia e monitoramento de apoio à população com legislação clara e sem criar maiores despesas na folha de pessoal.

2) Política de Incentivo Fiscal a geração de emprego e renda

3) Reduções da carga tributária

Evitando afirmações de cunho geral, incluímos as seguintes medidas:

- a) redução da alíquota do ISSQN para empresas geradoras de vagas. Avaliação da nova planta de valores do Município, levando em conta os serviços públicos assegurados;
 - d) redução e, em certos casos, isenção, do IPTU para idosos com 65 anos de idade ou mais, e para portadores de doenças crônicas graves, possuidores de um único imóvel, de uso próprio conforme lei já existente.

* Revisão imediata de aumentos abusivos do IPTU nos últimos dias, buscando justiça social;

d) Criação do Projeto Barbacena Cidadã, onde será concedido o cupom para sorteio de prêmios ao final de cada ano para aqueles que contribuirão exigindo notas fiscal na compra, consumo e utilização de serviços na cidade;

4) **Agilização do atendimento às demandas administrativas**

Adoção de conjunto de medidas, inclusive expansão da informatização, que deem continuidade à agilização do atendimento à população.

5) **IPVA x IPTU**

Concessão, aos proprietários de imóveis em Barbacena, que possuem veículos licenciados em outras Cidades e que aceitem transferir tal licenciamento para Barbacena (portanto, recolhendo o IPVA no Município), de redução no IPTU de seu imóvel.

- Avaliação e revisão imediata dos aumentos de IPTU provocados nos últimos anos, verificando a prática da justiça social.

6) **Cartórios: integração para averbação direta junto à Prefeitura Municipal de Barbacena.** Vamos acabar com a burocracia nascida da exigência de averbação das transações imobiliárias na Prefeitura, permitindo que seja feita ao ensejo do registro, no próprio Cartório.

7) **Unidade móvel**

Para facilitar os contatos com os contribuintes dos diversos Bairros e Distritos, será implementada uma unidade móvel da Secretaria de Fazenda, equipada com computador e operada por Técnicos da Secretaria, atuando inclusive aos finais de semana, para atender quem não dispõe de tempo durante a semana para resolver suas demandas junto à Prefeitura na área financeira.

8) **Implantação de Quiosques Eletrônicos**

Em pontos selecionados de modo a atender o público com a máxima comodidade, implantaremos Quiosques Eletrônicos, que permitirão o acesso, pelos contribuintes, dos assuntos de seu interesse, através de computadores.

9) Coordenadoria de Comunicação Social da PREFEITURA DE BARBACENA

Criar e dar atribuições e competências da Coordenadoria de Comunicação Social da Prefeitura, inclusive com a criação de comitês temáticos, que terão a finalidade de examinar e aprovar os projetos de patrocínio cultural e esportivo de iniciativa dos integrantes do Sistema de Comunicação Social, ou a eles propostos, e contarão com a participação dos respectivos patrocinadores e de representantes dos setores responsáveis pela Cultura, Esporte e Turismo.

10) Ações de Comunicação Social Abrangerão as áreas de:

imprensa; relações públicas e cerimonial; publicidade, que compreenderá: * propaganda de utilidade pública, institucional e mercadológica; * publicidade legal; * promoção institucional e mercadológica, incluídos os patrocínios.

11) Padronização dos equipamentos urbanos e comunicação visual do Município

12) Projeto Paisagístico

Para toda a cidade, incluindo arborização de ruas, beiras de rios, jardineiras, jardins de prédios públicos, praças e parques municipais.

USO E OCUPAÇÃO DO SOLO

A) CÓDIGO DE OBRAS

Modernização e consolidação das Leis para melhor funcionalidade e melhoria na prestação de serviços e atendimento.

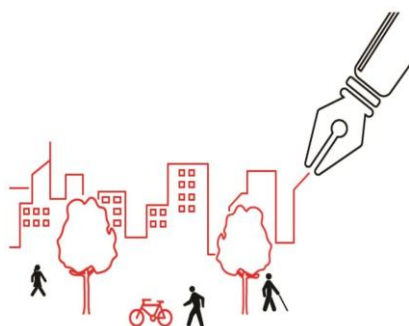

B) LEI DE USO, PARCELAMENTO E OCUPAÇÃO DO SOLO

Logo após a revisão do Código de Obras, efetuar a revisão da Lei de Uso, Parcelamento e Ocupação do Solo, regularizando e abrindo janela para regularização de casos pendentes.

C) REVISÃO, ATUALIZAÇÃO E NOVO PLANO DIRETOR

Dar novo formato ao Plano Diretor do Município, atualizando, modernizando a legislação no sentido de buscar soluções atuais para problemas antigos, especialmente trabalhando por uma construção PARTICIPATIVA.

D) REALIZAR LEGALIZAÇÃO FUNDIÁRIA NA ÁREA URBANA E RURAL

Utilizar todos os procedimentos para que tenhamos a regularização fundiária (ou seja entrega de escrituras e não ofícios para as Comunidades onde os moradores não tem esse documento).

E) IMPLANTAÇÃO IMEDIATA DO IPTU PROGRESSIVO

Terrenos e lotes vazios, sem capina, sem muro, sem habitação, passam a compor o chamado IPTU PROGRESSIVO para que possamos evitar

a especulação imobiliária, possibilitar a limpeza e controle de terrenos baldios.

F) DEFINIR OS INDICADORES DA FUNÇÃO SOCIAL DA PROPRIEDADE URBANA

Apontar os meios e as áreas para intervenção, com vistas à justa distribuição dos ônus e benefícios decorrentes das obras de infraestrutura e serviços urbanos e a recuperação, para a coletividade, valorização imobiliária resultante da ação do Poder Público.

G) IMPLANTAÇÃO JUNTO A ASSOCIAÇÕES E BAIROS A HORTAS COMUNITÁRIAS

Terrenos obsoletos, sem uso e com falta de aproveitamento serão entregues as Associações de Bairros para uso através de comodato ou parceria no sentido de produção de hortifrutí, criando e valorizando a agricultura Peri-urbana.



CULTURA E TURISMO

A) Criar fórum permanente da Cultura

Criar em parceria com Artistas, Grupos, Movimentos, Associações e agentes da Cultura um Fórum de discussão permanente para definições das políticas públicas de cultura.

B) Resgatar a secretaria de cultura como espaço institucional

Reconstruir em conjunto com os diversos setores da cultura a volta de um órgão específico para a cultura, lembrando que a escolha deverá ser democrática e participativa.

C) Implantar o Projeto Centro de Todos

Aos finais de semana criar arenas multitarefas no Centro da Cidade com promoção de eventos, apresentações culturais etc., para que a população frequente o local em três pontos:

PRAÇA DO ROSÁRIO – JARDIM MUNICIPAL – JARDIM DO GLOBO.

D) **Criação da Tenda Móvel de apresentações**

Levar para Bairros da cidade e Distritos a Tenda de apresentações Móvel em parceria com grupos e promotores da cultura no sentido de que a arte em sua totalidade chegue até os bairros e distritos com Calendário Anual de funcionamento dessa tenda composta por Tenda – Palco – Luzes e Som.

E) **Criar o programa CAMINHÃO CINEMA**

Levar cinema para bairros e Distritos

F) **Ampliação do Projeto Música na Praça**

Projeto já existente com realização de um Professor da cidade que se dedica a questão, queremos que a Prefeitura seja parceira do Projeto colocando-se à disposição com estrutura e divulgação, ampliando o evento.

G) **Criação do Programa de vocação de canto Coral e Bandas**

Incentivar com fornecimento de material e estrutura a criação de corais e bandas em Escolas da Rede Pública Municipal.

H) **Criação do Programa Teatro no Bairro**

Prefeitura adquirirá TENDAS MÓVÉIS para apresentações culturais de grupos nos Bairros, favorecendo os profissionais da cidade e grupos para que tenham espaços para suas apresentações em comunidades (Bairros) e nos Distritos da cidade.

I) **Criação do quiosque de atendimento ao turista**

Criar o quiosque de atendimento ao TURISTA não apenas como um local para distribuição de Panfletos etc. mas um local que faça o link com pontos da cidade, com transporte específico para áreas de visitação entre outros.

J) Parcerias para melhor utilização do Parque de Exposições Senador Bias Fortes

Utilizar do espaço físico do parque e de sua estrutura para a criação de novos circuitos turísticos como Festa das Nações – Festival Gourmet - Festival de Inverno – Potencializar a Festa das Rosas e a Exposição Agropecuária.

K) Valorizar ainda mais a Rota Estrada Real – Explorar melhor os potenciais da Linha da Oeste

L) Implementação do Projeto de Conscientização Turística Ambiental

M) Criação do selo de qualificação profissional da mão-de-obra do setor em parceria com SEBRAE e SENAC

N) Criação do disque-turismo

Com Telefone e portal exclusivo para informações turísticas

O) Cumprimento de leis já aprovadas e sancionadas ligadas ao turismo

P) Turismo de Negócios

Manutenção dos eventos promovidos pela CDL e SINDICOMÉRCIO, ampliar com parcerias junto ao Estado de Minas Gerais e diversos órgãos para exploração de nosso potencial de Prestador de Serviços.

ADMINISTRAÇÃO E RECURSOS HUMANOS

Plano de cargos e salários

Será elaborado, sendo observadas duas preocupações: a) diminuir o interstício de enquadramento vertical (adoção dos níveis Júnior, Pleno e Sênior), e criação de novas categorias por tempo de serviço e qualificação; b) revisão da base salarial, visando corrigir distorções entre os cargos no estabelecimento da política de fixação de vencimentos.

Estatuto dos Servidores

Revisão da legislação, com a finalidade de serem garantidos e regulamentados benefícios tais como: a) insalubridade; b) férias que levem em conta as horas extras.

Treinamento e Desenvolvimento

Adotar um feixe de medidas, entre as quais:

- criação de uma Escola de Gestão Pública com Centro de T&D, para avaliação das necessidades de treinamento e elaboração da política de capacitação e gerenciamento dos projetos da área;
- implementar sistema de avaliação periódica dos servidores, com vistas a identificar e corrigir falhas decorrentes da má orientação, para seu crescimento pessoal e profissional;
- ampliação dos convênios com entidades de ensino e capacitação, para descontos em cursos de ensino médio e cursos extracurriculares;
- ampliação das parcerias com clubes da cidade para oferecer uma ampla opção de lazer e entretenimento.

Conectividade

Representada por uma gama de medidas:

- a) agilidade na obtenção de informações cadastrais e alteração de dados;
- b) impressão de Certidão de tempo de serviço via intranet e internet;
- c) contas de e-mail individuais para servidores;
- d) pesquisas de ficha funcional digitalizada;
- d) inclusão automática de triênios;
- e) criação de um serviço de atendimento eletrônico, via WEB;
- f) organização de uma biblioteca virtual de leis, pareceres, portarias e outros documentos públicos;

g) oferta de cursos de orientação e treinamento via intranet.

Criação de um Banco Cooperativo (Cooperativa de crédito)

Para oferecer linha de crédito com taxas diferenciadas aos servidores – retornando as sobras para os mesmos, após dedução das despesas efetivadas – com o objetivo de oferecer o empreendedorismo ao servidor, verificando a gestão do mesmo pelo SISTEMA DE PREVIDÊNCIA como beneficiário.

Apoio administrativo do Controle Interno

Incluindo a modernização do C.I., o recrutamento e a capacitação de seus servidores.

Aprimoramento e equipamento da Guarda Municipal

* Continuidade dos esforços para o aprimoramento e o equipamento da G.M.

* Aprovação do Estatuto Municipal da Guarda Municipal, bem como providenciar o treinamento e continuidade do armamento dela.

* Implantação do serviço de guincho e recolhimento de pátio aos cuidados da Guarda Municipal.

* Implantação do Serviço de recolhimento de animais e guarda para a Guarda Municipal, sendo os recursos vinculados para ampliação da frota e armamento.

* Ampliação dos serviços da Guarda Municipal

* Escolha democrática do Comandante da Guarda Municipal

* Possibilidade de promoção com plano para atingir patentes

* Nomeação dos aprovados em concurso público e chamada para novo processo com ampliação de contingente.

Obs:

Manutenção da presença do Auxiliar Operacional, discutindo isonomia salarial bem como inclusão da periculosidade.

SIMPAS

Recuperação do Sistema Municipal de Previdência Social

- * Buscar a compensação previdenciária para proporcionar saldo e investimento ao sistema próprio.
- * Implantar vinculação de alguma tarifa já existente para fundo direto ao Sistema.
- * Implantar o chamado Segregação de Massas no sentido de criação de fundos saudáveis dentro do sistema.

Criação do Centro de documentação Municipal

Incluindo projeto de modernização da Biblioteca Municipal

Perícia Médica e atendimento específico ao SERVIDOR

Organizar o serviço de perícia médica, além de dar continuidade aos atuais programas:

- convocação dos aprovados no Concurso público;
- digitalização e microfilmagem dos documentos;
- recadastramento;
- assessoria atuarial;
- capacitação do pessoal;
- centro de convivência social;

AGRICULTURA

*** Criação ou Parceria com IF para laboratório de análise do solo**

Dar o incentivo à pesquisa para produção de alimentos e para capacitação de produtores rurais

*** Ampliar a parceria com EMATER para disponibilização de mais acesso a técnicos e serviços na cidade**

*** Implantar o projeto pequeno agricultor nas escolas da Zona Rural**

*** Incentivo à produção rural local**

Em articulação com as Associações de Produtores Rurais, inclusive viabilizando o escoamento da produção local através de programas e PROJETOS.

*** Ênfase na agricultura orgânica**

*** Programa de Fomento ao investimento em bens de capital da produção local;**

*** Criação da Patrulha mecânica com sede em três regionais (Padre Brito – Senhora das Dores e Correia de Almeida) atendendo as comunidades próximas para manutenção das estradas.**

POLÍTICAS PÚBLICAS DE DESENVOLVIMENTO SOCIAL

*** Reabertura imediata da Secretaria de Desenvolvimento e Ação Social**

*** Programa de Enfrentamento da pobreza**

Para atender de forma emergencial à população carente, de rua ou migrante; providenciar a construção de imóvel para o Abrigo amplo com assistência social e programas de resgate.

*** Programa de atenção à pessoa deficiente**

Criar o Serviço de atendimento através do transporte exclusivo e especializado (vans especialmente adaptadas).

b) criação de Núcleos de Convivência nas Comunidades, funcionando junto aos PSF (a princípio);

c) promoção de cursos profissionalizantes e semiprofissionalizantes, para geração de renda e trabalho beneficiando a pessoa deficiente.

Programa de Atenção à pessoa idosa

*** Criação de Núcleos de Convivência para a pessoa idosa, nas comunidades;**

criação do Centro-Dia (Centro de Convivência para pessoas idosas);
* reordenamento das casas asilares, com acompanhamento em conjunto com o Conselho de Defesa da Pessoa Idosa, assegurando o cumprimento das normas de atendimento às pessoas idosas, favorecendo o APOIO e não apenas a Cobrança junto a essas importantes entidades que prestam relevantes serviços.

Programa Abrigo e Casas Asilares

Prestar atendimento Social com vistas a reintegração familiar, dando continuidade, ampliando e reordenando o atendimento, com acompanhamento dos Conselhos dos Direitos da Criança e do Adolescente e Tutelar do Município

EDUCAÇÃO, ESPORTE E LAZER

*** Reabertura imediata das Escolas viáveis que tenham sido nucleadas em anos anteriores**

Reabertura das Escolas que foram fechadas pelos Governos anteriores, dando as comunidades o PODER de decidir sobre o retorno delas.

*** Qualificação dos profissionais**

Investir na qualificação dos profissionais de educação, com o oferecimento de cursos de graduação, pós-graduação, extensão, seminários e fóruns.

*** Construir, reformar e ampliar prédios escolares**

Oferecendo uma infraestrutura adequada ao processo de formação integral do aluno, a partir de censos locais permanentemente atualizados e em função da viabilidade de inclusão nos quatro próximos Orçamentos

*** Eleição direta para escolha dos Diretores das Escolas Municipais**

Acabar com a indicação política na escolha dos diretores de escolas e creches, visando a participação dos servidores, pais e alunos nesse processo.

*** Adoção das decisões oriundas do Plano Municipal de Educação**
Colocar em prática as decisões aprovadas na confecção do Plano Municipal de Educação.

*** Laboratórios de informática**

Colocar para funcionar os Laboratórios de Informática com acesso à Internet, em todas as Unidades Escolares da Rede Municipal de ensino.

*** Programa de Iniciação Desportiva**

Implementar o Programa nas Comunidades da cidade e dos Distritos.

*** Atividades esportivas**

Investir em tais atividades em praças e quadras públicas.

*** Pista de atletismo**

Em parceria com o órgãos do Estado implantar uma pista de atletismo para provas e treinamento.

*** Abrir os espaços de esportes existentes nas escolas Municipais aos finais de Semana, buscando inclusive parceria com Estado para estender o programa a estas unidades também.**

HABITAÇÃO

*** Criar o Programa Bem Morar**– Estudos e Projetos de Infraestrutura, assentamentos populares e construção de casas ou apartamentos populares via minha casa minha Vida ou parcerias; e no quadro do **Programa Urbanização e Paisagismo**, recuperação de áreas públicas em conjuntos habitacionais populares.

*** Elaboração e atualização permanente do Plano Habitacional de Barbacena, recorrendo à participação popular**

*** Projeto Habitacional dos Servidores Municipais de baixa renda, incluso no Plano Habitacional de Barbacena.**

*** Assessoria à criação de cooperativas Habitacionais**

*** Manutenção do Cadastro de áreas públicas e privadas livres**

- * **Promoção e Manutenção do Censo Habitacional, do Cadastro Habitacional e do Cadastro de Habitação de baixa renda e em áreas de risco;**
- * **Criação, implementação e manutenção do Banco de construção para financiamento de pequenas obras para famílias de baixa renda;**
- * **Criação do Programa lotes urbanizados, com estímulo aos mutirões;**
- * **Ampliação da Regularização Fundiária em diversas áreas do Município;**

Formação profissional

Associar programas de autoconstrução ou mutirões a programas de formação e aperfeiçoamento de mão de obra, mediante convênios com SENAI, SENAC, ...

Participação da iniciativa privada Incentivar, sempre que possível, a participação da iniciativa privada em empreendimentos habitacionais populares **Escritórios Técnicos**

Instalação de escritórios técnicos nas áreas de habitação popular, onde profissionais e estudantes de engenharia e arquitetura, junto com funcionários da PREFEITURA, prestariam assessoria aos moradores, evitando construções de risco, desperdício etc. para tanto, seriam criados convênios com faculdades e Institutos ou entidades dessas profissões.

P) Estatuto das Cidades (Lei 10.257/01)

Ensejar o estudo da Lei por parte da Equipe de Governo, e incorporar os seus dispositivos amplamente e no que se refere, em especial, à Habitação Popular

SAÚDE

SAÚDE VERDE

- VERDE PARA ESPERANÇAR
- VERDE PARA AVANÇAR
- VERDE DAS NOSSAS MATAS, DAS PLANTAÇÕES, DA ECOLOGIA
- VERDE DO PARTIDO VERDE COM TODOS OS SEUS COMPROMISSOS AMBIENTAIS E DE SUSTENTABILIDADE
- VERDE DA PROSPERIDADE
- VERDE DA SAÚDE PARA TODOS
- VERDE POR DIAS MELHORES



VERDE QUE TE QUERO VER-TE!

O Programa de Governo para o Setor Saúde e Assistência Social do Candidato a Prefeito Kikito e sua candidata a Vice-Prefeita, Grácia Araújo, do Partido Verde será apresentado neste documento que foi elaborado a partir dos olhares atentos destes candidatos ao longo do exercício de suas vidas públicas e da observação atenciosa frente aos avanços já obtidos, mas firme na missão de fazer avançar, superar os entraves ainda existentes, se solidificar e ampliar o acesso para todos de maneira universal, com maior amplitude e eficiência.

O Verde da esperança é a marca do Governo, pois precisamos levar esperança e assegurar medidas capilarizadoras para que o direito à saúde se torne uma realidade em Barbacena de forma mais abrangente e universal.

O SUS completou agora em setembro 30 anos de existência, é uma política pública de grandes objetivos ideológicos que garantiu ao povo brasileiro melhores níveis de atenção, mas em Barbacena, a saúde precisa se consolidar de maneira mais universalizada, para todos, principalmente no que tange ao acesso a procedimentos de média

complexidade assistencial, precisa tornar-se de fato a atenção primária a grande reguladora do sistema, pois deveria ser o acesso preferencial de todos, precisa de mecanismos de gestão participativa para fortalecer a participação da comunidade, não só para os mesmos atores que nos à fio, pelem, mas para todos os cidadãos que desejarem participar com o objetivo de melhorar a vida do nosso município.

Da mesma forma o SUAS (Sistema Único de Assistência Social) precisa de melhorias e aperfeiçoamento para assegurar o direito social ao nosso povo.

No atual desenho administrativo da Prefeitura Municipal de Barbacena a SESAPS congrega dois setores fundamentais, a saúde e o bem-estar social.

A Saúde é um direito de todos assegurada desde a Constituição de 1988, mas ainda não é de fato, pois não consegue garantir tudo para todos, e isto não é fácil mesmo, mas precisamos avançar neste sinal verde e ampliar acessos aos serviços de saúde, precisamos estruturar as redes assistenciais, dando força a cada elo que une estas pontas, precisamos prevenir as doenças de forma sistemática e oportuna, precisamos promover a saúde, transformar cada cidadão em protagonista da sua própria vida, fazendo-o enxergar que o auto cuidado e a mudança de hábitos de vida pode lhe assegurar uma vida de muito mais qualidade com mais longevidade e esperança.

A Saúde é a base de vida, sem saúde não se tem alegria, não existe o trabalho, não existe renda, não existe disposição. A Saúde está condicionada a forma de viver do povo, para se ter saúde é preciso ter Alimentação adequada, trabalho digno, renda, esporte, lazer, meio ambiente protegido, educação, moradia digna, estradas que garantam acesso e, os serviços de saúde têm que estar aparelhados com recursos humanos, equipamentos, materiais de consumo suficientes, capacitação, acolhimento, humanização, capilaridade para poder dar conta das necessidades dos cidadãos.

A Saúde precisa ser planejada, com uma escuta responsável em todos os segmentos da sociedade, precisa de aporte de recursos orçamentários e financeiros, Barbacena nos últimos anos foi um dos municípios que menos aplicou recursos próprios na saúde, dos 51 municípios que compõem a Região Ampliada Centro Sul, da qual Barbacena é a sede, ficou sempre entre os cinco que menos aplicou recursos, fazendo cumprir minimamente os 15% exigidos pela Lei Complementar 141/2012, enquanto outros municípios aplicavam 30% dos seus recursos próprios.

Sabemos que o fato de se aplicar 30% ou 15% não é o fator que assegura mais recursos para a saúde, precisa ser avaliado a qualidade do gasto, qual foi o produto entregue a sociedade?

Uma atenção primária de qualidade e resolutiva para todos?

Um setor de vigilância em saúde capaz de se articular e implementar políticas efetivas?

Exames e consultas especializadas para suprir as demandas advindas da atenção primária?

Unidades Básicas de Saúde com provisão e suficiência de materiais e equipamentos de saúde?

Informação precisa para a tomada de decisão?

Servidores comprometidos com o trabalho do setor saúde, capacitados, envolvidos, motivados para o exercício de suas missões?

Rede hospitalar eficiente, vocacionada, resolutiva, bem regulada?

Um setor de odontologia capaz de melhorar seus indicadores epidemiológicos?

Um paciente com suspeita de câncer, ou que já tenham confirmação que tenha seus exames do diagnóstico e estadiamento do câncer assegurados?

Esta resposta, não podemos dar, pois a avaliação de cada um é muito relativa, mas podemos dizer que na saúde verde, vamos estar altamente comprometidos e sinérgicos para que todas as respostas acima sejam um sim uníssono e aqui apresentaremos de forma detalhada a nossa intenção de promover a mudança para melhor, respeitando os avanços que foram impressos, mas superando cada desafio em prol de cada um dos moradores desta cidade.

São princípios e diretrizes do SUS:

As ações e serviços públicos de saúde e os serviços privados contratados ou conveniados que integram o Sistema Único de Saúde (SUS), são desenvolvidos de acordo com as diretrizes previstas no art. 198 da Constituição Federal, obedecendo ainda aos seguintes princípios:

1. **Universalidade** de acesso aos serviços de saúde em todos os níveis de assistência;
2. **Integralidade** de assistência, entendida como conjunto articulado e contínuo das ações e serviços preventivos e curativos, individuais e coletivos, exigidos para cada caso em todos os níveis de complexidade do sistema;
3. **Preservação** da autonomia das pessoas na defesa de sua integridade física e moral;
4. **Igualdade** da assistência à saúde, sem preconceitos ou privilégios de qualquer espécie;
5. **Direito** à informação, às pessoas assistidas, sobre sua saúde;
6. **Divulgação** de informações quanto ao potencial dos serviços de saúde e a sua utilização pelo usuário;
7. **Utilização** da epidemiologia para o estabelecimento de prioridades, a alocação de recursos e a orientação programática;
8. **VIII** - participação da comunidade;
9. **IX** - Descentralização político-administrativa, com direção única em cada esfera de governo:
 - a) ênfase na descentralização dos serviços para os municípios;
 - b) regionalização e hierarquização da rede de serviços de saúde;
10. **Integração** em nível executivo das ações de saúde, meio ambiente e saneamento básico;
11. **Conjugação** dos recursos financeiros, tecnológicos, materiais e humanos da União, dos Estados, do Distrito Federal e dos Municípios na prestação de serviços de assistência à saúde da população;
12. **Capacidade** de resolução dos serviços em todos os níveis de assistência; e
13. **Organização** dos serviços públicos de modo a evitar duplicidade de meios para fins idênticos.
14. **Organização** de atendimento público específico e especializado para mulheres e vítimas de violência doméstica em geral, que garanta, entre outros, atendimento, acompanhamento psicológico e cirurgias

plásticas reparadoras, em conformidade com a Lei nº 12.845, de 1º de agosto de 2013. (Redação dada pela Lei nº 13.427, de 2017)

A assistência social encontra-se delineada nos arts. 203 e 204 da Constituição Federal como àquela proteção devida a quem dela necessitar, independentemente de contribuição à seguridade social. Em 1993, com a edição da Lei nº 8.742, de 7 de Dezembro de 1993, denominada Lei Orgânica da Assistência Social - LOAS, organizou-se a assistência social por meio de um sistema descentralizado e participativo o qual é integrado pelos entes federativos, conselhos de assistência social e as entidades e organizações de assistência social. Importante destacar que, em 2011, com a edição da Lei nº 12.435, o sistema descentralizado e participativo que organiza a assistência social, o Sistema Único de Assistência Social (SUAS), passa a integrar a LOAS. A LOAS prevê a repartição de competência entre os entes conforme os arts. 12, 13, 14 e 15 para a consecução dos objetivos da assistência social e, ainda, nos arts. 5º, 6º, 8º, 10, 11, 16 e 30 estabelece normas essenciais à implementação do SUAS e a oferta de serviços, programas, projetos e benefícios socioassistenciais.

A Política de Assistência Social do Município de Barbacena tem por objetivos:

1. a proteção social, que visa à garantia da vida, à redução de danos e à prevenção da incidência de riscos, especialmente:
 - a) a proteção à família, à maternidade, à infância, à adolescência e à velhice;
 - b) o amparo às crianças e aos adolescentes carentes;
 - c) a promoção da integração ao mercado de trabalho;
 - d) a habilitação e reabilitação das pessoas com deficiência e a promoção de sua integração à vida comunitária.
2. vigilância socioassistencial, que visa a analisar territorialmente a capacidade protetiva das famílias e nela a ocorrência de vulnerabilidades, de ameaças, de vitimizações e danos;
3. A defesa de direitos, que visa a garantir o pleno acesso aos direitos no conjunto das provisões socioassistenciais;
4. Participação da população, por meio de organizações representativas, na formulação das políticas e no controle de ações em todos os níveis; 20 Ministério do Desenvolvimento Social e Combate à Fome
5. Primazia da responsabilidade do ente político na condução da Política de Assistência Social em cada esfera de governo;
6. Centralidade na família para concepção e implementação dos benefícios, serviços, programas e projetos, tendo como base o território. Parágrafo único. Para o enfrentamento da pobreza, a assistência social realiza-se de forma integrada às políticas setoriais visando universalizar a proteção social e atender às contingências sociais.

O partido Verde tem como ideologia o ambientalismo, o ecologismo, a social democracia e o federalismo e vamos conseguir com a ajuda de todos imprimir em Barbacena, no setor saúde estes princípios e transformar nossa Barbacena naquilo que ela merece ser, dar-lhe o protagonismo que a história lhe assegurou e vamos transformar nossa cidade num lugar muito melhor para se viver.

Compromissos assumidos por esta chapa com o povo de Barbacena e região:

✔ FORTALECER A ATENÇÃO PRIMÁRIA DO MUNICÍPIO DE BARBACENA, SUPERANDO OS DESAFIOS REMANESCENTES

Nosso Município tem hoje, de acordo com a nota técnica do Ministério da Saúde, agosto de 2020, 65,29% de cobertura da APS, poderia ter 65 equipes da ESF e tem apenas, poderiam ser 340 Agentes Comunitários de Saúde visitando mensalmente cada domicílio, mas temos apenas 176 ACS; poderiam ser 68 equipes de saúde bucal, composta por um dentista e um auxiliar de saúde bucal, quando temos atualmente, 10 equipes em funcionamento. De acordo com a última avaliação do PMAQ (Programa extinto, que realizava avaliação da qualidade e do acesso da atenção primária), realizado no ano de 2014, 14 ESF ficaram muito acima da média nacional e 11 ESF com desempenho mediano ou um pouco abaixo da média nacional; das equipes de saúde bucal, apenas uma ficou acima da média nacional e 10 com desempenho mediano ou um pouco inferior a média nacional; Das três equipes de NASF existentes, à época, uma ficou acima da média e duas com desempenho mediano. Sendo assim utilizando este indicador podemos dizer que não obstante a cobertura ser insatisfatória ou desempenho é mediano. Por isto queremos investir na APS, sair do discurso e atuar nesta estratégia de fato, da seguinte forma:

- Ampliar a cobertura da ESF para 80%;
- Ampliar o Programa de Saúde bucal, por meio do funcionamento regular de 25 ESB, com provisão e recursos necessários ao funcionamento do programa;
- Manter a equipe de Consultório na Rua devidamente aparelhada
- Implantar um Centro de Odontologia Especializada Municipal para assegurar a retaguarda necessária da odontologia especializada
- Implementar o Serviço de Atenção Domiciliar – SAD por meio do funcionamento pleno do EMAD e EMAP;
- Manter as 26 UBS cadastradas no CNES em pleno e regular funcionamento, com estrutura, processo e resultados contratados e monitorados sistematicamente;
- Transformar a Unidade Básica de Correia de Almeida numa Unidade mista de saúde, aparelhada para prestar um leque maior de serviços, pois a população local e adstrita requer um nível maior e melhor de funcionamento, com horário estendido.
- As Unidades de Senhora das Dores e Pinheiro Grosso também terão horário estendido para atender a população da zona rural que não consegue ter acesso aos serviços no horário regular.
- Implementar o Sistema de Informatização em toda a rede de atenção primária, cumprindo com os compromissos assumidos frente ao Ministério da saúde com vistas a obter a informação necessária para a tomada de decisão.
- Implantar um Plano diretor da APS para que se pautem ações estratégicas para aprimoramento da APS com alocação de recursos próprios e ampliação das transferências federais e estadual.

- Instituir os Conselhos locais nas Unidades Básicas de Saúde de maior porte, como forma de capilarizar o controle social e obter uma escuta mais próxima do povo.
 - Cumprir as diretrizes do Programa Saúde na Escola, implementando a parceria com o setor de educação do ensino fundamental I e II, com vistas a melhoria da saúde do escolar.
 - Fortalecer as políticas nacionais de atenção à saúde da mulher, da criança, do adolescente, do adulto, do homem, e, do idoso.
 - Fortalecer as políticas relacionadas as doenças crônicas, aos portadores de necessidades especiais, às gestantes, aos recém-nascidos e a criança menor de um ano, ao trabalhador, às urgências e emergências básicas etc.
 - Implantar uma Academia de Saúde nos bairros mais populosos de Barbacena, buscar parcerias junto as academias, para ampliação do acesso à população.
 - O Sistema de governança da APS será totalmente modificado, será gerido por um Comitê da APS que será responsável por definir os indicadores, as metas e as ações que serão contratualizados por equipe e por unidade e farão o monitoramento necessário para a melhoria no alcance das metas.
- ✔ Instituir uma rede de média e alta complexidade capaz de atender às necessidades advindas da APS, da urgência e emergência, da rede hospitalar.
- Implementar a Comissão de Alta Complexidade para que não haja filas de espera para procedimentos necessários de alta complexidade;
 - Implementar o CEM para que este funcione de acordo com as diretrizes do Estado de Minas Gerais, com financiamento adequado para o alcance da sua missão:
 - O Cem deve oferecer consultas especializadas e exames de diagnóstico em Angiologia, Cardiologia, dermatologia, endocrinologia, Gastroenterologia, coloproctologia, geriatria, ginecologia e obstetrícia, mastologia, nefrologia, neurologia, oftalmologia, oncologia, ortopedia, otorrinolaringologia, pediatria, pneumologia, urologia, traumatologia.
- ✔ Investir no centro de testagem e aconselhamento das doenças sexualmente transmitidas para que ampliem a carteira de serviços e possam de fato reduzir a morbimortalidade.
- ✔ Implementar a verba de rateio junto ao CISALV para ampliação da carteira de serviços demandados pela APS.
- ✔ Aprimorar a rede de atenção Hospitalar para que assegure acesso às internações hospitalares de urgência e emergência e as cirurgias eletivas; melhor distribuição dos leitos hospitalares, ampliar os leitos cirúrgicos necessários às demandas da Região ampliada.
- ✔ Instituir um Comitê de gestão hospitalar para que conheça as demandas do setor e possam agir de forma racional e sinérgica frente aos desafios demandados.
- ✔ Aprimorar o sistema de contratualização dos serviços junto a rede própria e complementar, assegurando mecanismos de monitoramento e avaliação de resultados.

- ✔ Participar da Rede de Atenção às Urgências e Emergências aprimorando o seu funcionamento e otimizando os resultados;
- ✔ Participar da Rede de atenção as doenças crônicas imprimindo uma política de ação eficiente; de forma especial a rede de oncologia, pois o nosso território tem desafios a superar.
- ✔ Implementar a Rede de atenção as pessoas com necessidades especiais, cuidando e zelando frente as necessidades deste público-alvo;
- ✔ Construir uma sede para a Secretaria Municipal de Saúde, equipando-a por meio de parcerias junto ao Governo Estadual e Federal, Barbacena tem um papel diferenciado e precisa dotar sua estrutura, seus processos e avaliar melhor os seus resultados;
- ✔ Dotar de capacidade plena o setor de licitação da saúde, não podemos continuar mantendo equipes sem a estrutura necessária ao funcionamento dos serviços de saúde. Aprimorar o funcionamento do setor de compras para que este assegure os recursos necessários ao funcionamento do setor saúde.
- ✔ Instituir um setor competente de regulação, controle, monitoramento e avaliação de resultados, capaz de enxergar o sistema municipal de saúde, propor intervenções e avaliar sistematicamente os resultados obtidos;
- ✔ Buscar recursos de investimentos junto aos poderes legislativos estadual e federal para melhoria da estrutura necessária as redes assistenciais e sociais por meio de emendas parlamentares.
- ✔ Aprimorar o funcionamento do Fundo Municipal de Saúde, dotando-o da estrutura necessária a gestão dos Recursos orçamentários e financeiros, a saúde é o segundo maior orçamento na gestão municipal e precisa de mecanismos eficientes de controle para aplicação racional e efetiva destes recursos; implementar o orçamento participativo como forma de sensibilização dos cidadãos frente aos recursos da saúde.
- ✔ Fortalecer o Conselho Municipal de Saúde como instância do controle social, dotando-o de estrutura própria administrativa e orçamentária, capacitar os conselheiros de saúde; instituir seis conselhos locais de saúde que terão função propositiva. O CMS terá uma função importantíssima no Programa de Saúde VERDE
- ✔ Realizar as Conferências de Saúde, nos termos da Lei 8142/90, realizar conferências temáticas, fazer cumprir o que ficar determinado com diretrizes nestas conferências;
- ✔ Dotar o setor de transporte sanitário das condições necessárias ao pleno funcionamento, conforme necessidades da população.
- ✔ Cumprir o cronograma de obras firmadas junto ao Governo Federal e Estadual, solucionando todas as pendências existentes;
- ✔ Aplicar 18% na Saúde, mas zelar de forma sistemática pela qualidade do gasto público
- ✔ Aprimorar o funcionamento do Controle interno na saúde para que cada centavo aplicado seja mais bem distribuído
- ✔ Implementar a Assistência Farmacêutica ampliando os itens da REMUME – Relação de Medicamentos Municipais, fornecendo-os de forma regular; promovendo o uso racional de medicamentos.

- ✔ Informatizar todo o Setor da Saúde
- ✔ Aprimorar o Funcionamento das Vigilâncias, ampliar as ações pactuadas junto ao sistema municipal de vigilância epidemiológica, sanitária, saúde do trabalhador, saúde ambiental.
 - Investir no setor de zoonoses como forma de evitar doenças transmitidas pelos animais. Investir na castração de animais de rua, zelar pelo canil, corroborar com as ONGS que atuam junto a proteção de animais.
 - Cumprir as ações pactuadas frente ao funcionamento das Vigilâncias junto a SESMG.
- ✔ Prestar Contas em audiência pública quadrimestralmente ao Conselho, conforme determina a Lei Complementar 141/2012.
- ✔ Priorizar a Rede de Atenção Psicossocial – Melhorar a infraestrutura física dos CAPS, fornecer os insumos necessários ao seu funcionamento Pleno de forma estratégica e oportuna; manter as SRTS e todos os demais equipamentos da RAPS, conforme plano de ação da RAPS;
- ✔ Assegurar o papel de polo regional, suprimindo os vazios assistenciais em parceria com o governo estadual e federal;
- ✔ Instituir um mecanismo de planejamento, conforme diretrizes nacional e estadual, fazendo cumprir rigorosamente o papel da instância municipal frente ao SUS.
- ✔ Assegurar a Intersetorialidade, a saúde transcende o setor, exige ações compartilhadas com a educação, o meio ambiente, esporte e lazer, agricultura, transporte e vamos buscar a sinergia de todos estes setores para bem atender a população.
- ✔ Implantar por meio de parcerias com a Rede de ensino uma política de educação permanente em saúde para que os colaboradores possam se aperfeiçoar, valorizando as práticas de ensino aprendizado, ressignificando o saber, de forma a atender a todas as necessidades.
- ✔ Instituir em todas as unidades assistenciais mecanismos de avaliação de resultados por parte dos usuários, utilizando os recursos tecnológicos para poder conhecer os gargalos e promover sua intervenção compartilhada.
- ✔ Participar das Instâncias de pactuação e governança regional de forma ativa, buscando protagonizar o papel do município na região, no Estado de Minas Gerais e junto a União.
- ✔ Implementar a gestão de pessoas para aprimoramento do funcionamento da saúde buscando o envolvimento dos colaboradores no Projeto Saúde Verde.
- ✔ Fortalecer a Ouvidoria Municipal como instância de escuta para a população, de forma isenta e imparcial.
- ✔ Fortalecer o papel do Hospital Regional como Hospital Público necessário a rede assistencial;
- ✔ Buscar parcerias com as universidades, fortalecendo o papel do ensino no campo da saúde;
- ✔ Implementar a Gestão dos custos para que saibamos de forma precisa os custos do setor, buscando de forma incansável a melhor aplicabilidade no setor saúde; otimizando os recursos do SUS.

- ✔ Instituir um site da saúde, onde a população poderá acompanhar os resultados obtidos frente as metas, bem como conhecer cada ação executada. Mas, sobretudo, assegurar transparência na gestão dos gastos, conforme determina a legislação atual
- ✔ Valorizar as mídias digitais, instituir canais de comunicação utilizando as mídias sociais para promover o autocuidado, a vigilância, a conscientização de riscos, a informação como mecanismos de fortalecimento do setor.
- ✔ Instituir um comitê de judicialização da saúde, como forma de evitar a judicialização desnecessária, nosso objetivo é reduzir a zero as demandas judiciais.
- ✔ Melhorar estradas para que todos possam ter acesso em todas as épocas do ano.
- ✔ Corroborar com o UNACON para melhoria dos resultados e melhor atuação frente às necessidades da população oncológica, corroborar para que o setor de radiologia inicie seu funcionamento.
- ✔ Buscar parcerias para que o Núcleo de Oncologia, ou Hospital do Câncer cumpra o seu papel na rede de atenção aos portadores de câncer.
- ✔ A prefeitura acompanhará o setor de saúde mais de perto, por mais que este setor seja complexo, o Prefeito e a Vice-prefeita estarão muito mais próximo aos responsáveis, pois quem está assumindo o compromisso, deve estar próximo e atento a estas necessidades.
- ✔ Implementar uma Política pública de prevenção do suicídio, corroborando com a RAPS na prevenção deste agravo.
- ✔ Implantar uma política de prevenção do uso de drogas, em parcerias com as escolas.

SAÚDE E PROTEÇÃO ANIMAL:

- ✔ Criação do Centro Municipal de Castração e Atendimento;
- ✔ Castra móvel acessível;
- ✔ Instalação do espaço para recebimento de doação de ração e remédios para ser distribuído aos protetores individuais com controle;
- ✔ Criação do Comitê Bem estar animal de Barbacena;
- ✔ Aulas práticas e teóricas na rede municipal com foco na proteção e cuidado animal;
- ✔ Criação do Disk maus tratos com controle pela Guarda Municipal;
- ✔ Registro e marcação de animais de estimação possibilitando o controle e localização;
- ✔ Endurecimento da política com cidades vizinhas pelo fim da prática de desova de animais na cidade de Barbacena;
- ✔ Proibição do uso de veículos de tração animal na área urbana do município com a possibilidade de receber o incentivo mecânico;
- ✔ Regulamentação de proposta para cães e gatos comunitários com benefício do cupom Barbacena Cidadã;

POLÍTICA DE LIMPEZA URBANA

Criar Projeto Piloto Coleta seletiva (iniciando pela Colônia Rodrigo Silva)

Implantação gradativa do sistema de coleta seletiva, em todo o Município, em parceria com o Ministério Público Federal, IBAMA e outras Associações. Reconhecendo a existência de cooperativas e outras formas de iniciativa das Comunidades nesse campo, caberá ao Poder Público coordenar e monitorar tais ações, assegurando o acesso do conjunto do sistema assim montado à equipamentos e locais adequados de manuseio e revenda.

Aterro sanitário

Implantação do novo Aterro sanitário de Barbacena, evitando-se gastos com transferência do Lixo para outras cidades.

Recuperação do Antigo Lixão

Recuperação de toda a área degradada do Antigo Lixão na BR 265 com verificação de contaminação de solo, água e ar providenciando parcerias para eliminá-las ou diminuí-las.

Escombros

Localização e liberação de novos sítios para deposição de escombros de obras e materiais oriundos de terraplanagem

Biodigestores

Desenvolver trabalho de implantação desses equipamentos, em trabalho conjunto com o SAS junto as comunidades.

Plano Diretor de Saneamento Básico

Implantar o Plano Diretor da área, compreendendo as ações ligadas ao abastecimento em água, esgotamento sanitário e drenagem (inclusos os cuidados com a manutenção das caixas dos rios)

Valorização dos RH do SAS

Dar continuidade à valorização dos funcionários, sob os aspectos da qualificação profissional, conforto e segurança no trabalho, conhecimento do quadro interno de normas etc.

Cemitérios Municipais

Ampliação das áreas de Cemitérios disponíveis no Município, para atender à expansão da população e ao progressivo esgotamento dos espaços em operação

PARTICIPAÇÃO COMUNITÁRIA

Atendimento às Associações de Moradores pelo GAP (Gabinete)

Independente de outras formas de Participação, o Gabinete receberá as Associações de Moradores todas as 3as feiras, das 14 às 19h00, permitindo ao Prefeito acompanhar as suas preocupações e necessidades diretamente.

Conselhos Municipais

Reafirmação da atual política de incentivo ao pleno funcionamento dos Conselhos Municipais, vistos como órgãos de relevante interesse público e social

Criação do Fórum Permanente dos Conselhos Municipais

Permitindo o livre intercâmbio entre os Conselheiros dos diversos segmentos organizados em Conselho, e entre esses e o Governo Municipal.

Estatuto da Cidade, Lei Federal 10.257/01

Divulgar e fazer cumprir o Estatuto, que define espaços para a Participação Popular e assegura instrumentos para o desenvolvimento das diversas políticas urbanas **Divulgação de Leis**

Edição da LOM (Reformulada em parceria com o Legislativo Municipal), do e do Estatuto da Cidade, sob forma econômica, para assegurar o seu amplo conhecimento pela comunidade.

Orçamento Participativo

Implantar o ORÇAMENTO PARTICIPATIVO com a divisão da cidade em Regionais, criando os FÓRUNS PERMANENTES DENTRO DAS REGIONAIS não só para discussão da tríade orçamentária, bem como para avaliação do cumprimento de metas.

Estímulo à Sociedade

Através da Comunicação Social, estimular a sociedade civil a participar do debate e da definição de políticas públicas essenciais para o desenvolvimento do Município, e explicar os projetos e políticas de Governo propostos pelo Poder Executivo nas principais áreas de interesse da Sociedade, disseminando informações sobre assuntos que dizem respeito aos diversos segmentos. **Direitos do Cidadão**

Através da ASCOM, promover ampla difusão dos direitos e dos serviços colocados à disposição do cidadão, e atender às necessidades de informação de usuários dos serviços da Administração Pública direta e indireta

Página na Internet

Manter e aperfeiçoar a página da PMP na internet, promovendo a ampliação dos serviços disponibilizados para os cidadãos, assim como ampliar a possibilidade de comunicação em tempo real através do acesso eletrônico, inclusive em terminais de autoatendimento em logradouros, repartições e prédios públicos

OUTRAS AÇÕES NO GOVERNO

Implantação de Quiosques Eletrônicos

Em pontos selecionados de modo a atender o público com a máxima comodidade, implantaremos Quiosques Eletrônicos, que permitirão o acesso, pelos contribuintes, dos assuntos de seu interesse, através de computadores.

Criação da Escola de Gestão Pública Dentro da Prefeitura

Criar uma Escola interna de conhecimento e troca de saberes entre os servidores da Prefeitura, favorecendo o crescimento e Gestão Pública.

Barbacena-MG,

CARLOS ROBERTO KIKITO BATISTA
CANDIDATO A PREFEITO MUNICIPAL DE BARBACENA

GRÁCIA MARIA ARAÚJO GOMES
CANDIDATO A VICE-PREFEITA MUNICIPAL DE BARBACENA